Registered No. M-4483.

யுத்த சஞ்சிகை

மலர் II.] 1942-ம் ௵ ஜூலை ௴ 10௳, வெள்ளிக்கிழமை [இதழ் 27

வீண் புகார்களுக்கு ஹலிபாக்ஸ் பதில்.

பிரிட்டன் செய்த அருமையான வேலைகள்.

சமீபத்தில், சில புள்ளி விவரங்களை, லார்டு ஹலிபாக்ஸ், அமெரிக்கர்களுக்குத் தெரிவித்திருக்கிறார். யுத்தத்தினாலும், யுத்தமாடும் முயற்சியினாலும் பிரிட்டன் எவ்வளவு கஷ்டத்திற்கு உள்ளாகியிருக்கிறது என்று அதில் தெளிவாகக் கூறிப்பிடுகிறார். பிரிட்டன் தன் கடமைகளைச் சரிவரச் செய்ய வில்லை என்று முணுமுணுத்துக் கொண்டிருக்கும் ஒரு சிலருக்கு, இது தகுந்த விடையாகும். அச்சு நாடுகளின் பிரசாரத்திற்கு ஆளாகிறவர்கள் தவிர, மற்றவர்களெல்லாம் இதைக் கேட்டால், அவர்கள் மனதில் இது தைக்கும்.

பிரிட்டிஷ் படைகள் வேலை.

பிரிட்டிஷ் படைகள், ஜெர்மனிக்கும், இத்தாலிக்கும் சொந்தமான 9,396 விமானங்களைச் சுட்டு வீழ்த்தின. எதிரிகளுக்குச் சொந்தமான 5,250,000 டன் வியாபாரப் பொருள்களை ஏற்றிப் போன கப்பல்களை மூழ்கடித்தன. 1941-ம் வருஷம் பிரிட்டனின் மொத்த வரும்படியில் 100-க்கு 60 பங்கு யுத்தத்தின் பொருட்டு செலவு செய்தது. இந்த வருஷத்தில் பிரிட்டன் தனித்து நின்று போராடியது. எந்த நாடும் செய்ய முடியாத ஒரு செயல் இது. என்றாலும், இதை, பொதுவாக எல்லாரும் மறந்து விட்டார்கள். 1940-ம் வருஷம் ஜூன் மாதத்தில் பிரான்சு தேசம் சரணாகதி யடைந்தது முதல், 1941-ம் வருஷம் ஜூன் மாதம் ருஷ்யாவை நாஜிகள் தாக்குகிற வரையிலும், உலக விடுதலைக் கோட்டைகளை பிரிட்டன் தனித்து நின்றே போராடிக் காத்துக் கொண்டிருந்தது. அந்த வருஷம் ஜெர்மனியோடும் இத்தாலியோடும் போராடியது. பிரஞ்சு கப்பல் படைகளின் போக்கு வரவுகளையும் விச்சி சர்க்காரின் மோசத் தனத்தையும் கண்காணித்துக் கொண்டிருந்தது. கீழ்க்கோடியில் வளர்ந்து கொண்டு வரும் ஜப்பானிய ஆதிக்கத்தை வெட்டி, முக்கியமான தளங்களை ஜப்பானியர்கள் நெருங்க ஒட்டாத படியும், சப்ளைகள் போய் ஜப்பானுக்குச் சேர ஒட்டாதபடியும் செய்தது. மத்திய தரைக கடல் பாதுகாப்புத் தான் மிகவும் சிக்கலானதா யிருந்தது. லிபியாவிலுள்ள அகலமான பாலைவனத்தை தனியாகப் பாதுகாக்க வேண்டியிருந்தது. அமெரிக்க கப்பல்கள் போக்கு வரவுப் பாதைகளைப் பாதுகாக்க வேண்டிய பொறுப்பும் பிரிட்டிஷ் கப்பல் படைக்கு ஏற்பட்டது. இவை எல்லாவற்றையும் விட மிக்க கடுமையான எதிர்ப்பு ஜெர்மன் விமான எதிர்ப்புத் தான்.

ஹலிபாக்ஸ் பிரபு, பிரிட்டன் மீது அமெரிக்கர்கள் பரிதாபம் கொள்ள வேண்டும் என்பதற்காக, அந்தக் கடுமையான வருஷத்திய சம்பவங்களைக் குறிப்பிட வில்லை. 1940-ம் வருஷக் கடைசியில் ஜெர்மானியரின் திடீர் விமானப் படைகள், மிருகத் தனமாக இங்கிலாந்தை, குறிப்பாக லண்டன் நகரத்தையும் பார்லிமெண்ட் கட்டிடங்களையும் வெஸ்ட் மினிஸ்டர் அபியையும் தாக்கினார்கள். 1941-ம் வருஷத்திய வெயில் காலத்தில் பால்கன் மீது ஜெர்மனி பாய்ந்தது மனதைப் பிளக்கிறது. அப்போது இங்கிலாந்து யூகோஸ்லேவியாவிற்கும் கிரீசுக்கும் உதவிக் கொண்டிருந்தது.

வெள்ளத்திற்கு முன் அணை.

பிரிட்டன், வெள்ளத்திற்கு முன் அணை கோலியது. அந்த வருஷம் அமெரிக்க கடன் மசோதா நிறைவேறியது. தாங்க முடியாத கடும் போரிலிருந்து, ருஷ்யப் படைகள் பிரிட்டிஷ் படைகளுக்குச் சற்று ஓய்வு கொடுத்தன. டன்கர்க்கை எதிரிகள் பிடித்து 12 மாதங்களாகியும் கூட, பணக்கார வெள்ளத்தில் பிரிட்டன் சிக்க வில்லை. அதாவது பாணக்காரர்களின் கடுமையான ஆட்சிக்கு பிரிட்டன் உள்ளாக வில்லை. ஒரு வருஷம் வரையில் பிரிட்டன் தனிமையாகப் போராடிக் கொண்டிருந் திரா விட்டால், விடுதலைக் கோட்டைகளாக இருக்கும் ஒவ்வொரு ஊரும் எதிரிகள் வசப் பட்டிருக்கும்.

லிபியா இரண்டாவது போர் முனை

லண்டனிலிருந்து வெளி வரும் "சண்டே டைம்ஸ்" என்னும் பத்திரிகை எழுதுவதாவது :—

ஒரு பெரிய யுத்தத்தின் சம்பவங்களைக் குறித்து பரிசீலனை செய்ய வேண்டுமானால், முதலில் உலக நிலைமையைக் குறித்து ஆராய வேண்டும்; இரண்டாவதாக, இதை யொட்டிய முக்கியத்துவத்தையும் கொள்கையையும் நிர்ணயிக்க வேண்டும். மூன்றாவதாக, கடைசியாக என்ன செய்வது பொருத்தமாகும் என்று முடிவு கட்ட வேண்டும். யுத்த தந்திர முறைப்படி, ஏக காலத்தில் க்ரைமியாவையும் லிபியாவையும் தாக்குவதனால், என்ன பலன் ஏற்படும் என்பது பற்றி, ஜெர்மானியர்களின் கருத்து என்ன என்று கவனிப்போம். கருங் கடலிலும், மத்திய தரைக் கடலிலும் ஜெர்மானியர்கள் ஆதிக்கம் பெற வேண்டும்; துருக்கியைத் தனியாகப் பிரித்து விட வேண்டும்; தம் யுத்தக் கப்பல்களும் வியாபாரக் கப்பல்களும், தடையில்லாமல் ஜல சந்தியில் போக வர வசதிகள் தேடிக் கொள்ள வேண்டும். காகஸஸ் மலைகளையும் அதையடுத்திருக்கும் எண்ணைக் கிணறுகளையும் மத்திய கிழக்கிலுள்ள எண்ணைக் கிணறுகளையும் கைப்பற்றுவதற்காக முன்னேறிப் போக, புதிய வழிகளைக் கண்டு பிடிக்க வேண்டும். இவை தான் ஜெர்மானியர்கள் கருத்து.

எகிப்து யுத்தத்தில் ஜெர்மானியர்கள் தோற்று விடுவார்களானால், இவர்களுடைய எண்ணத்தில் மண் விழுந்து விடும். வாஷிங்டனில் அமெரிக்கக் காங்கிரஸ் தலைவர்களுக்கு மிஸ்டர் சர்ச்சில் கூறியிருக்கும் வாக்குறுதிகளில் ஊக்கமும் நம்பிக்கையும் உண்டாகின்றன. உண்மையான விவரங்கள் அவருக்குத் தான் தெரியும்.

பொதுவாக யுத்தச் சம்பவங்களை ஆராயும் போது, லிபியா யுத்தத்தில் தோல்வி ஏற்பட்ட போதிலும், அது ஒரு இரண்டாவது போர் முனையாக உதவியது. இதனால் ரஷ்யப் படைகளுக்கு இலாபம். முதலாவதாக ஜெர்மானியர்களின் பான்சர் டிவிஷன்கள், புது மாதிரி டாங்கிகள், டாங்கி எதிர்ப்பு பீரங்கிகள் முதலிய யுத்தத் தளவாடங்கள் ஆகியவற்றை லிபியா யுத்தத்திற்கு ஜெர்மானியர்கள் கொண்டு போனதனால், ரஷ்யர்களை ஜெர்மானியர்கள் தாக்கும் கொடுமை, சற்று தணிந்திருந்தது. இரண்டாவதாக, லிபியா யுத்தத்திற்காக ஏராளமான விமானங்களை ஜெர்மானியர்கள் உபயோகிக்க வேண்டியிருந்தது; அல்லாமலும், அச்சு நாடுகளின் போக்கு வரவுகளை மால்டாவிலிருந்து கொண்டு தடை செய்யும் பிரிட்டிஷ் விமானங்களோடு போராடவும் ஜெர்மானியருக்கு விமானங்கள் ஏராளமாகத் தேவையா யிருந்தன.

ஆகையினால் லிபியா இரண்டாவது போர் முனையாக உதவியது.

யுத்த முயற்சிகளுக்கு உதவும் யோசனைகள்

ஆராய்ச்சிக்கான விஷயங்கள்

சென்ற 3 மாதங்களுக்குள், தலைமை இராணுவக் காரியாலயத்தைச் சேர்ந்த சப்ளை டெவலப்மென்ட் கமிட்டியாருக்கு, யுத்த முயற்சிகளுக்கு உதவத் தக்க 270 யோசனைகள் வந்திருக்கின்றன. இவற்றில் 12 யோசனைகளை ஏற்றுக் கொண்டு பாதுகாப்பு முறைகளில் உபயோகிக்கிறார்கள். 7 முறைகளை இந்தியாவிலேயே சோதித்துக் கொண்டிருக்கிறார்கள். மேலும் சோதிக்கும் பொருட்டு 10 யோசனைகளை இங்கிலாந்திற்கு அனுப்பி யிருக்கிறார்கள். மற்றும் இந்தியாவிலுள்ள, தொழில் நிபுணர்க ளடங்கிய ஸ்தாபனங்களில் 123 யோசனைகளைக் குறித்து ஆலோசித்துக் கொண்டிருக்கிறார்கள்.

இந்தியர்கள் அனுப்பிய யோசனைகளில் 100-க்கு 10 விகிதம் உபயோகப் பட்டன; ஆனால், இங்கிலாந்தி லுள்ளவர்கள் அனுப்பிய யோசனைகள் 400-க்கு 1 விகிதந் தான் உபயோக மாயின. இவற்றில் பெரும்பாலும் இராணுவப் பழக்கம் இல்லாதவர்கள் அனுப்பியவை. ஒரு பாதிக்கு மேல், விமானங்கள், வெடிகுண்டுகள், டாங்கிகள் முதலியவை பற்றியன. இவை எல்லாம், இப்போது நடக்கும் யுத்த அனுபவங்களைக் கொண்டு, எல்லா நாட்டாரும் ஆராய்ந்து வருகின்றார்கள். இந்த அனுபவம் இராணுவத்தைச் சாராதவர்களுக்குக் கிடையாது. ஆகையால், இவர்களுடைய ஆராய்ச்சி வீணாகாமல் போக வேண்டி, 3 விஷயங்களைக் குறித்து மட்டும் இவர்கள் ஆராய்ச்சி செய்வது நல்லது என்று சப்ளை டெவெலப்மென்ட் கமிட்டியார் நினைக்கிறார்கள்.

முதல் விஷயம், ஒரு பொருளுக்குப் பதிலாக வேறொரு பொருளை உபயோகிக்கும் முறையைக் கண்டு பிடிப்பது. சில பொருள்கள் கிடைப்பது கஷ்டமா யிருக்கிறது. அந்தப் பொருளின் உபயோகத்தைக் குறைக்க வேண்டும்; அல்லது அதற்குப் பதிலாக வேறொரு பொருளை உபயோகிக்கும் முறையைக் கண்டு பிடிக்க வேண்டும். இது மிகவும் உபயோகமான வேலையாகும். இரண்டாவது விஷயம், பிரயோசன மில்லாது எறிந்து விடக் கூடிய பொருள்களை உபயோகிக்க வேண்டும். இது சம்பந்தமான புதிய யோசனைகள் நம் நாட்டிற்கு மிகவும் உபயோகமா யிருக்கும். மூன்றாவது விஷயம், நம் நாட்டில் இயற்கையாகக் கிடைக்கும் மூலப் பொருள்கள், உலோகங்கள், செடி கொடி மரங்கள் முதலியவற்றை உபயோகிக்கும் முறைகளைக் கண்டு பிடிப்பது. சில பொருள்கள் செய்வதற்கு முடியாமல் இருந்த போது, ஒரு வகைப் புல், அதைச் செய்வதற்கு உதவியது. இந்தப் புல் இந்தியாவின் சில பாகங்களில் ஏராளமாக முளைக்கின்றது. இப்படிப் பட்ட ஆராய்ச்சிகளால் நமக்கு மிகுந்த நன்மை யுண்டு.

ஒவ்வொரு, போர்வீரரும் அணிந்து கொண்டிருப்பவற்றையும், சுமந்து கொண்டு போகும் பொருள்களையும், கன மில்லாமல் இலேசாக்கவோ, மாற்றியமைக்கவோ ஆராய்ச்சி செய்யலாம். இப்படிப் பட்ட ஆலோசனைகள் ஏதேனும், இருந்தால், உடனே அதிகாரிகளுக்கு அறிவிக்க வேண்டுமே யொழிய, தம் யோசனையைப் பரீட்சிக்க முயற்சிக்கக் கூடாது. கமிட்டியார் அதைப் பற்றி ஆலோசனை செய்து தகுந்தபடி இருந்தால், ஏற்றுக் கொள்ளுவார்கள்.

இந்தக் கமிட்டி ஏற்பட்டதே போன வருஷக் கடைசியில் தான. போர்வீரர்களுக்குத் தேவையான உடுப்புக்கள் முதலியவை பற்றியும் ஸ்டோர் சாமான்களைப் பற்றியும் ஆலோசிப்பதும், புதிய முறைகளைக் கண்டு பிடிப்பதும், புதிய கருத்துக்களை முன்னேற்றுவதும் தான் இக்கமிட்டியார் வேலை.

புதிதாக யாராவது ஏதேனும் கண்டு பிடித்தால், அவர்களைப் பாராட்ட வேண்டியது இக் கமிட்டியின் வேலை. ஒரு ஆராய்ச்சிக் காரருடைய யோசனை ஒப்புக் கொள்ளப்பட்டால், உடனே அவருக்குக் கமிட்டியார் ஒரு கடிதம் எழுதுவார்கள். இந்தக் கடிதத்தை ஆதாரமாகக் கொண்டு, தாம் கண்டு பிடித்ததை, யுத்தம் முடிந்த பிறகு பேட்டெண்ட் பதிவு செய்து கொள்ளலாம்; அல்லது அதற்கு ஈடாக இனாம் தொகை பெற்றுக் கொள்ளலாம்.

புதிய கருத்துக்களையும் ஆலோசனைகளையும், புதிய டில்லி, ஹைதராபாத் அரண்மனை, ஜெனரல் ஹெட் குவார்டர்ஸ், சப்ளை டெவெலெப்மெண்ட் கமிட்டி காரியதரிசி என்ற விலாசத்திற்கு அனுப்ப வேண்டும்.

கமிஷன் உத்தியோகஸ்தர்களைத் தேர்ந் தெடுக்கும் முறை

இந்தியத் தரைப் படை, விமானப் படை, கப்பல் படை ஆகியவற்றிற்கு கமிஷன் உத்தியோகஸ்தர்களை விரைவாகத் தேர்ந் தெடுக்க வேண்டி யிருக்கிறது. இதற்காக மூன்றாவது மத்திய போர்டு ஒன்றை நிபமிப்ப தென்று முடிவா யிருக்கிறது. இந்த போர்டார், அபேட்சகர்களைக் கண்டு தேர்ந் தெடுப்பார்கள். இதன் பொருட்டு, வடக்கு, மத்திய, தெற்கு இந்தியா வென்று மூன்று டிவிஷன்களாக இந்தியாவை வகுத் திருக்கிறார்கள். வட டிவிஷன் போர்டு டேரா டூனிலும் மத்திய டிவிஷன் போர்டு ஜபல்பூரிலும், தென் டிவிஷன் போர்டு பூனாவிலும் ஜூலை மாதம் 6-ம் தேதி முதல் 6 வாரங்கள் வரையிலும் கூடும். விமானப் படை அபேட்சகர்களை விமானப்படை வைத்திய போர்டார் ஜூலை 6, 7, 8 தேதிகளில் டேரா டூனிலும், ஜூலை 22 முதல் ஆகஸ்ட் 2-ம் தேதி வரை ஜபல்பூரிலும், ஆகஸ்ட்டு 8 முதல் 18-ம் தேதி வரையிலும் பூனாவிலும் பரீட்சை செய்வார்கள்.

முக்கியமான கஷ்டம் நீங்கியது

இரத்தம் உதவுகிறவர்கள் தேவை

விமானத் தாக்குதல்கள் நேர்ந்தால் அதனால் காயப்பட்டு இரத்தம் அதிகமாகச் சேதமாகலாம். அப்போது பிறருடைய இரத்தத்தைப் புகுத்தி காயப் பட்டவர்களின் உயிர் போகாமல் காப்பாற்றலாம். இதன் பொருட்டு இரத்தத்தைச் சேகரித்துச் சேமித்து வைப்பதற்குத் தகுந்த முறை தெரியா திருந்தது. இப்போது, அந்த முறையைக் கண்டு பிடித்து விட்டார்கள். இந்த முறையைக் கொண்டு இரத்தம் கெட்டுப் போகாதபடி வெகு நாட்கள் வரை வைத்திருக்கலாம். ஆனால் இரத்தங் கொடுத்து உதவுகிறவர்கள் தான் இப்போது தேவை.

இந்தியாவில் பல பகுதிகளில் இரத்தத்தை சேகரித்துப் பதப் படுத்தி வைத்திருக்கிறார்கள். வெளி நாடுகளி லிருந்தும் வந்திறங்குகின்றது. இதன் பொருட்டு இங்கிலாந்தில் இரண்டு மிஷின்கள் இப் போது வேலை செய்கின்றன. மற்றொரு மிஷின் இந்தியாவிற்கு வந்து கொண்டிருக்கிறது.

இந்தியாவில் டின் உணவுகள் தயாரிப்பு.

இறக்குமதி நின்று விட்டது.

முன்பை விட இப்போது அதிகமாக டின் உணவுகள் போர் வீரர்களுக்கு அனுப்ப முடிகிறது. சென்ற மகா யுத்தத்தின் போது பசுக்களை இந்தியாவிலிருந்து ஏற்றுமதி செய்யும் போது, ஏராளமான ஆட்சேபனைகள் கிளம்பின. இப்போது பால் கட்டி, காய்ந்த பழங்கள், காய்கறி சத்துக்கள், உருளைக் கிழங்கு, கோழிக் குஞ்சு சத்து ஆகியவற்றை தகுந்தபடி இந்தியாவிலேயே பதப் படுத்தி தகர டப்பிகளில் அடைத்து அனுப்புகிறார்கள். யுத்தத்திலும் சோர்வடைந்திருக்கும் வீரர்களுக்கு இவை தகுந்த ஆகாரமாய் உதவுகின்றன.

காய்ந்த பழங்கள் 4,000 டன்களும், 300 முதல் 400 டன் பால் கட்டியும், 23,000 டன் உருளைக் கிழங்கும், 62,000 இலந்தை அடையும் 1,000 டன் காய்கறி சத்தும், 5,000 டன் உயர்ந்த ஷர்பத்துகளும் வருஷந் தோறும் சப்ளை செய்ய முடியும். இந்தப் புதிய கைத்தொழில்கள் ஏற்பட்டு விட்ட படியால், இனி இவை இங்கே இறக்குமதியாகா.

சபாஷ்! வெற்றி வீரா!

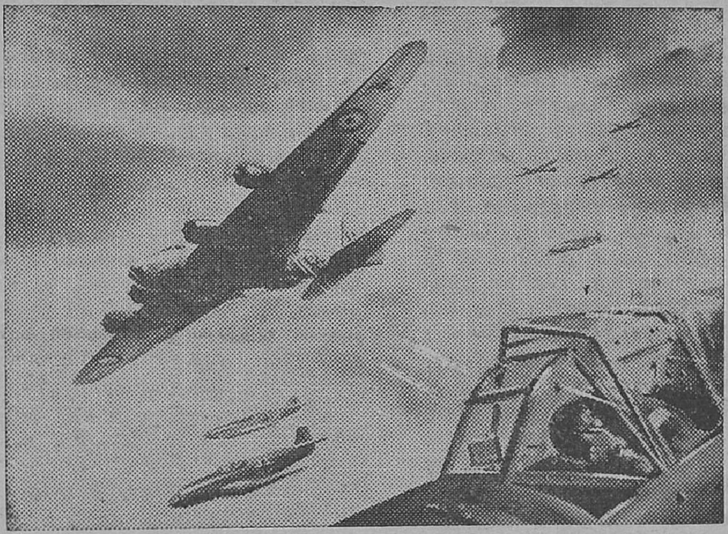

ஜெர்மனிக்குச் சொந்தமான ப்ரெஸ்ட் துறைமுகத்தைத் தாக்கி நாசப் படுத்தித் திரும்பிய இந்த விமானத்தை, 7 எதிரி விமானங்கள் வந்து தாக்கியுங் கூட, பல காயங்களுடன் மீண்டும் இங்கிலாந்திலுள்ள தன் இடத்திற்கு வந்து சேர்ந்து விட்டது.

"கொள்ளை யடிப்பதே ஜப்பானியர் நோக்கம்"

யுத்தம் நின்ற வுடன் வியாபரம் ஆரம்பம்

"ஆசியா ஆசியாக் காரர்களுக்கே" என்னும் சித்தாந்தம் பிரமாதமாக அமர்க்களப்படுகிறது. இதற்கு ஜப்பானியர்கள் செய்திருக்கும் அர்த்தம் என்ன தெரியுமா? ஜப்பானியர்கள் கைப்பற்றி யிருக்கும் நாடுகளில் இது மிகத் தெளிவாக விளங்குகிறது என்று "நியூ யார்க் டைம்ஸ்" என்னும் பத்திரிகை 1942-ம் ஜூன் 26உ வெளியீட்டில் குறிப்பிட் டிருக்கிறது.

தாம் கைப்பற்றிய நாடுகளையே ஜப்பானியர்கள் கொள்ளை யடிக்கிறார்கள் என்றும் தம் கலைகளை ஏற்றுக் கொள்ளும்படி வற்புறுத்துகிறார்கள் என்றும் பொது மக்களின் பொருளாதாரத்தைக் கட்டுப் படுத்துகிறார்கள் என்றும் வெளி நாடுகளிலிருந்து கிடைக்கும் ரேடியோச் செய்திகளை, வாஷிங்டன் யுத்தத் தகவல் உத்தியோகஸ்தர் திரட்டி யிருக்கிறார். இவர் மேலும் கூறுவதாவது :—

பர்மாவிலும், மலேயாவிலும், நெதர்லாந்து இந்தீஸிலும், ஜப்பான் சேனைகளை யடுத்து, பிரசாரகர்களும், பாங்கர்களும், கைத்தொழில் முதலாளிகளும், வியாபாரிகளும் வந்தார்கள். புதிதாகக் கைப் பற்றப் பட்ட நாடுகளை ஆள வேண்டி ஜப்பானியர்களின் நன்மைக்காக அந்நாடுகளின், இயற்கைப் பொருள்களைக் கொள்ளை யடிப்பதில் விசேஷப் பாடங்கள் படித்த ஒரு சில சிவில் உத்தியோகஸ்தர்களும் வந்தார்கள்.

போர்க் களத்தின் புகைச்சல் போகு முன்பாகவே, 'க்ரேட்டர் ஈஸ்ட் ஏஷியா டெவெலெப்மெண்ட் கார்ப்பொரேஷன்' என்னும் ஜப்பான் கம்பெனியார் அங்கே தமக்கு ஏற்ற இடங்களைக் கைப்பற்றிக் கொண்டார்கள். யோகஹாமா ஸ்பீஷி பாங்கியின் ஏஜெண்டுகள் வந்து இறங்கினார்கள்; அந்நாடுகளின் கைத்தொழில், பாங்கி, வியாபாரம் ஆகியவற்றை கைப்பற்றிக் கொண்டார்கள். ஜப்பானியருடைய இராணுவ நாணயங்கள் தான் இப்போது செல்லுபடி யாகின்றன. ஏற்கெனவே உள்ள நாணயங்கள் செல்லாக் காசுளாகி விட்டன. வாங்கக் கூடியது எதுவாக இருந்தாலும், ஜப்பானியர் தம் புதிய நாணயங்களைக் கொண்டு அவற்றை வாங்கி விடுகிறார்கள்.

இது, இப்போது, ஒரு சர்வ சாதாரணமான தோர் முறையாகி விட்டது. சீனாவின் ஒரு சில பகுதிகளைக் கைப்பற்றி வாங் சிங் வெய் பொம்மை சர்க்காரை ஜப்பானியர்கள் நியமித்தது முதல், "ஆசியா ஆசியாக் காரர்களுக்கே" என்னும் வாக்கியத்திற்கு அர்த்தம் 'ஆசியா ஜப்பானியர்களுக்கே' என்னும் பொருளைத் தான் தருகிறது என்று அந்தப் பத்திரிகை தன் தலையங்கத்தில் எழுதப்பட்டிருக்கிறது.

சீனருக்கு ஜே!

ஒரு பெரிய காலாடி. அவன் என்னடா என்றால், வெளியூர்களில் எல்லாம் போய் அட்டகாசம் செய்கிறான். வீண் சண்டை போடுகிறான். கரட்டு வழக்கு ஆடுகிறான். தனக்குச் சொந்தமில்லாத பொருள்கள் மீதெல்லாம் கை போடுகிறான். இப்படிப் பட்ட ஒருவனை, எங்காவது சரியாக நையப்புடைத்து, கையையும், காலையும் முடக்கி அனுப்பி விட வேண்டுமென்று பலர் காத்திருக்கிறார்கள். ஆனால் அந்தக் காலாடிக்கு, ஊரிலே காசுத் திமிர் அதிகமாக இருக்கிறது. அதனாலே அவனுக்கு மண்டைக் கனம் அதிகமாக இருக்கிறது. இந்தக் காசு இருப்பதால், எது வேண்டுமானாலும் செய்யலாம் என்று நினைத்துக் கொண்டிருக்கிறான் அவன். ஆகவே, இந்தக் காலாடியை வெற்றிகரமாக ஒடுக்குவதற்கு, அவனுடைய கையில் உள்ள காசு சீக்கிரமே கரைந்து போகும்படி செய்து விட வேண்டும். கையிலே காசு இல்லாவிட்டால், ஆசாமி தானாகவே பெட்டிப் பாம்பாக ஆகிவிடுவான் அல்லவா?

இந்தக் காலாடியைப் போலவே இருந்து வருகிறது ஜப்பான். பல வருடங்களாகவே, அதி ரகசியமாகவே, ரப்பர் பொம்மை செய்கிறேன். பலூன் தயாரிக்கிறேன், தம்பிடிக்கு மூன்றாக விற்கக் கூடிய 'அம்ஜி' சாமான்களை உற்பத்தி செய்கிறேன் என்ற பெயரில், யுத்தத்திற்கு வேண்டிய சாமான்களை மளமளவெனச் சேகரித்திருக்கிறது. இப்பொழுது திடீரென தன் சுய ரூபத்தைக் காட்டிக் கொண்டு, பெரிய யுத்தத்தில் இறங்கி தெற்கே வெகு தூரம் சென்று பர்மா, மலேயா, சிங்கப்பூர், ஜாவா, பிலிப்பைன்ஸ் ஆகிய பிரதேசங்களை எல்லாம் நியாயமில்லாமல் கையாண்டு விட்டது. இன்னும் யுத்தத்தைத் தொடர்ந்து நடத்தி வருகிறது. ஆஸ்திரேலியா மீதோ, ருஷ்யா மீதோ, எங்கோ ஒருபுறம் அது அடுத்தபடி பாயக் கூடும் என்ற நிலைமையிலிருக்கிறது. இதற்கெல்லாம் காரணம், அதற்கு தன் சொந்த நாட்டில் உள்ள ஆயுத பலமும், பிடித்த நாடுகளில் கிடைத்த உபயோகமான பொருள்களும் தான்.

ஜெர்மனியைப் போலவே ஜப்பானும் பேராசை கொண்டு, தனது நாட்டு மக்களை, ஈக்களைப் போல் மடிய விட்டுக் கொண்டு, தன் சொந்த நாட்டை விட்டு வெகு தூரத்திற் கப்பால் தன் நாட்டு வீரர்களை அனுப்பியிருக்கிறது. ஆனால், ஜெர்மனிக்கும் ஜப்பானுக்கும் ஒரு வகையில் வித்தியாசம் இருக்கிறது. ஜெர்மனி பிடித்த நாடுகளில் எல்லாம் ஆயுத உற்பத்தி சாலைகளும், அந்த ஆயுதங்களை உற்பத்தி செய்வதற்குத் தேவையான மூலப் பொருள்களும் கிடைத்தன. ஆனால், ஜப்பானுக்கோ, ரப்பர், டின் போன்ற பொருள்கள் மட்டுமே கிடைத்ததே ஒழிய, அங்கங்கே பெரிய தொழிற்சாலைகள் எதும் கிடைக்கவில்லை. ஒவ்வொரு பொருளையும், பல ஆயிர மைல்கள் கடந்து சென்று, தன் சொந்த நாட்டிற்கு எடுத்துப் போய், அங்கு சுத்தப்படுத்தி, விமானம், பீரங்கி, ரப்பர் டயர், மோட்டார் எல்லாம் தயாரிக்க வேண்டியிருக்கிறது. இதெல்லாம் இந்தக் காலத்திலே, லேசான காரியமா என்ன? எப்படியோ இந்தக் கஷ்டமான காரியத்தையும் ஜப்பான் செய்து வருகிறது என்று வைத்துக் கொள்ளுங்கள். அதை இப்படியே விட்டுவைத்திருப்பது நல்லதா? நல்ல தல்ல தான்! முதலில், அதன் ஆயுத பலம் குறைய வேண்டும். அதனுடைய தொழிற்சாலைகளுக்கு ஆபத்தை உண்டாக்க வேண்டும். இந்த இரண்டு காரியங்களில், முதல் காரியத்தைச் செய்து முடிப்பதில் ஜப்பானுக்கு அருகில் உள்ள சீன தேசம் மும்முரமாக முனைந்திருக்கிறது. ஜப்பானிய வீரர்களில், டல்லாயிரக் கணக்கானவர்களை சீனர் —ஜப்பானிய யுத்தம் சீனாவிலேயே முடக்கி வைத்திருக்கிறது. சீனாவில் உள்ள விமான நிலையங்களைக் கண்டு, ஜப்பான் எப்பொழுதும் திகிலடைந்த வண்ணமாகவே இருக்கிறது. நேச நாட்டினர் சீனாவைத் தாண்டுமிடமாகக் கொண்டு, தன் நாட்டைத் தாக்க முயலக் கூடும் என்ற பீதி எப்பொழுது மிருக்கிறது.

இதனால் எல்லாம் என்ன பிரயோசனம் என்று கேட்கலாம்? ஜப்பான் சேகரித்து வைத்திருக்கும் அளவற்ற ஆயுதங்களையும், அதன் பிரமாதமான யுத்த முஸ்தீப்புகளையும் மனதில் கொண்டு, ஜப்பானுடைய எதிர்ப்பை சீனா மட்டும் சமாளித்து நின்றிரா விட்டால், என்ன ஆயிருக்கும் என்பதை மனதால் நினைத்துப் பார்த்தோமானால், இதனால் எல்லாம் என்ன பிரயோசனம் என்பது தெளிவாகத் தெரியும்? அப்புறம் ஜப்பானைக் கட்டிப் பிடித்திருக்க முடியுமா? ருஷ்யாவிலேயும், வட ஆபிரிகாவிலும் நடந்து கொண்டிருக்கும் பயங்கரமான போர்களைச் சமாளிப்பதிலேயே நேசதேசத்தார் முனைந்திருக்கிறார்கள். நம்மைத் தட்டி அடக்க யாரும் வர மாட்டார்கள் என்ற திமிரின் பேரில் தானே, ஜப்பான் தெற்கே கிளம்பி தன் வாலை ஆட்ட ஆரம்பித்தது. இப்படிப் பட்ட சமயத்தில், அதாவது கீழ்த் திசையைப் பற்றிப் பூரணமாக, நேசநாட்டினர் கவனிக்க முடியாமலிருக்கும் சமயத்திலே, நேசநாட்டினருக்கு, சாத்தியமான வரை உதவி புரியும் வகையில், ஜப்பானியரை மடக்கி நிறுத்திக் கொண்டிருந்தது சீனா தானே?

இந்த சீனா, இப்படியெல்லாம் தொந்தரை கொடுக்கும் என்பதை முன் கூட்டியே அறிந்து தான், ஜப்பான், இந்த உலக யுத்தம் ஆரம்பமாவதற்கு இரண்டு வருடங்களுக்கு முன்னாலேயே, சீனா மீது போர் தொடுத்தது. சீனா வெறும் பல மற்ற தேசம், அதை எளிதில் நசுக்கி விடலாம். அப்புறம் நமது மனக் கோட்டை உண்மையாகி, உலகோரே நம்மைக் கண்டு பயப்படும் நிலைமை ஏற்பட்டு விடும், கீழ்த் திசைக்கு நாமே ராஜா என்று கனவு கண்டு கொண்டிருந்தது. அந்தக் கனவை நனவாக்க விடாது தடுத்த பெருமை, சீனாவையே சேரும். ஒன்றல்ல இரண்டல்ல, ஐந்து வருட காலங்கள் கழிந்து விட்டன சீன-ஜப்பானிய யுத்தம் ஆரம்பமாகி, ஆறாவது வருடமும் பிறந்து விட்டது. இன்னும் இந்த யுத்தத்திற்கு ஒரு முடிவை ஜப்பான் கண்டபாடில்லை. வெளி நாட்டினரின் உதவி அதிகம் இல்லாமலிருந்த ஆரம்ப காலத்திலேயே, ஜப்பானால் சீனாவை ஜெயிக்க முடியவில்லை. ஏதோ கடற்கரைப் பிரதேசங்களிலே சில பாகங்களை மட்டும் அது ஆக்ரமித்துக் கொள்ள முடிந்தது. ஆனால், நாளடைவில் சீனாவிற்கு நேசநாட்டினரது உதவி சிறு துளியிலிருந்து பெரு வெள்ளமாகப் பெருகிச் சென்றது. ஜப்பானின் பாடும் திணற ஆரம்பித்து விட்டது. ஒரு புறம் ஜெயித்தால், மறு புறம் பின் வாங்க வேண்டி நேரிடுகிறது. நாளுக்கு நாள் போரின் தன்மை கடுமையாகி வருகிறது. சில இடங்களில் விஷ வாயுவைக் கூட ஜப்பானியர் பிரயோகித்தார்கள் என்று கூறப் பட்டது. தன்னுடைய நேரடியான யுத்தத்தாலே எதிரியை ஜெயிக்க முடியவில்லை என்ற நிலைமை ஏற்படும் போது தானே, ஒருவன் அதர்ம வழியைக் கையாளத் தொடங்குவான்? அந்த வகையிலே, ஜப்பானியர் விஷ வாயுவைப் பிரயோகித்ததைப் பார்த்தால், அவர்களது ஜம்பம் சீனரிடம் சாயவில்லை என்று தானே தெரிகிறது?

சீனா ஒரு பெரிய தேசம். அதன் ஜனத்தொகையும் அதிகம். ஆனாலும் அதற்கு ஆயுத பலம் குறைவு. உள் நாட்டிலே ஏகமாகப் பூசலும், வறுமையும் மிக்கிருக்கிறது. இதையெல்லாம் எப்படியோ சமாளித்துக் கொண்டு, சீனர்களை ஒன்று கூட்டி, என்ன வந்தாலும் அக்ரமமாக நம்மை அடக்கியாண்டு, நம் நாட்டைக் கவரப் பார்க்கும் ஜப்பானியருக்கு நம் நாட்டில் இடங் கொடுக்கக் கூடாது என்ற தீர்மானத்துடன், ஜப்பானியரை எதிர்க்கத் துணிந்த பெருமை, வீர மார்ஷல் சியாங் கே-ஷேக் தம்பதிகளையே சாரும். தங்கள் சக்திக்கு மிஞ்சிய சீனர் அதி வீரத்துடன் போராடி வருகிறார்கள். பய மென்பதே அவர்களது உள்ளத்தை விட்டு ஓடி விட்டது. சாவிற்கு அஞ்சவில்லை அவர்கள் ஜப்பானியன் என்றாலே மண்டையை உடைக்க வேண்டும் என்ற மனப் பான்மை ஒவ்வொரு சீனன் மனதிலும் வேரூன்றி விட்டது. அவர்களுக்கு வேண்டியதெல்லாம் விமானங்களும், யுத்தத் தளவாடங்களும் தான். சீனாவிலேயே எல்லாவற்றையும் தயாரிக்க வசதிகள் இல்லை. இனிமேல் அங்கு தொழிற்சாலைகளைக் கட்டி முடித்து, ஆயுதங்களை, உற்பத்தி செய்வதென்பதும் லேசல்ல. ஆனாலும், சீனர்களின்

ஊக்கம் குறையவில்லை. எத்தனையோ சிரமங்களுக்கு மத்தியிலே, தம் நாட்டிலேயே துப்பாக்கிகளையும், கையால் வீசும் வெடி குண்டுகளையும் தயாரிக்க ஏற்பாடு செய்து விட்டார்கள். ஆனால் இந்த நவீன யுத்தத்தை, வெறும் துப்பாக்கிகளையும், கைகுண்டுகளையும் கொண்டு நடத்த முடியுமா? அதற்கே வெளி உதவி அவசியமாக வேண்டும் என்பது. ரூஸ்வெல்ட்டும், சர்ச்சிலும் இந்த உண்மையை அறியாமலில்லை. சீனாவிற்கு, சாத்தியமான வரை உதவி அனுப்ப அவர்களிருவரும் சகல ஏற்பாடுகளும் செய்யத் தான், செய்திருக்கிறார்கள். அதனாலேயே, சீனாவில் இன்று சில இடங்களில் ஜப்பானியரை சீனர்கள் பின்வாங்கச் செய்ய முடிந் திருக்கிறது. சீனர்கள் ஜப்பானியருடைய எதிர்ப்பை சமாளித்து நிற்க, நேச நாட்டினர் கீழ்த் திசையில் தம்முடைய பலத்தைப் பெருக்கிக் கொள்ள அவகாசம் கிடைத்துக் கொண்டே யிருக்கிறது. இந்தியாவிலே எண்ணற்ற அமெரிக்க, பிரிட்டிஷ் படைகளும், விமானங்களும், ஏராளமான ஆயுதங்களும் வந்து குவிந்த வண்ணமாகவே இருக்கின்றன. விமான மூலமாக இங்கிருந்து சீனாவிற்குத் தினம் உதவி போய்க் கொண்டிருக்கிறது. நாளாக ஆக, சீனா ஜப்பானியருக்குப் பெரிய தலைவலியை உண்டாக்க வல்ல நாடாக மாறி வருகிறது. முன்பு ஒரு தடவை, ஜப்பான் மீது அமெரிக்க விமானங்கள் பறந்து சென்று, முக்கியமான ஜப்பானிய நகரங்களைத் தாக்கிற்றே, அந்த விமானங்கள் கூட, சீனாவில் உள்ள விமான நிலையங்களி லிருந்தே சென்றதாகக் கூறப்பட்டது. இம்மாதிரி மேற் கொண்டும் அமெரிக்க விமானங்கள், சீனத் தளங்களைத் தங்கு மிடமாகக் கொண்டு, ஜப்பான் மீது பாய்ந்தால் என்ன செய்வது என்ற பீதி ஜப்பானுக்கு இருந்து கொண்டேயிருக்கிறது. எத்தனை ஜப்பானியர் போரில் மடிந்தாலும், ஜப்பான் கவலை கொள்ளப் போவதில்லை. ஆனால், ஜப்பான் நடத்தும் யுத்தத்திற்கே ஜீவ நாடி போன்ற, ஜப்பானியத் தொழிற்சாலைகளை அவர்களுடைய எதிரிகள் தூள் பறக்கச் செய்வது என்றால், ஜப்பானியர் பாடு திண்டாட்டம் தானே! இத்தகைய திண்டாட்டத்தை உண்டாக்கத் தான் போகிறோம் என்று அமெரிக்க அதிகாரிகள் கூறிக் கொண்டே யிருக்கிறார்கள். இந்த கிலியோடு ஜப்பான் மற்றப் பேரங்களைக் கொஞ்சம் தூங்க விட்டு விட்டு, முதலில், தற்சமயத்திற்கு, சீனப் போரை மும்முரமாக நடத்தி வருகிறது. இவ்வாறு ஜப்பானுக்கு ஒரு கிலியை உண்டாக்கி, அதன் சக்தி யெல்லாம் விரயமாகும்படி செய்து, வருடக் கணக்கில் போராடி நின்று, நேசதேசத்தாருக்கும், முக்யமாக இந்தியாவிற்கும் ஓர் ஒப்பற்ற நண்பனாக விளங்கும் சீனாவை, நாம் மனமாற வாழ்த்த வேண்டியது நமது கடமை யல்லவா? சீனாவிற்கு ஜே! வீர சீனர் நீடூழி வாழ்க!

எதிர்பாராதவை.

நாம் ஒன்று நினைக்கிறோம். தெய்வ மொன்று நினைக்கிறது. டோப்ருக் கோட்டை சக்தி வாய்ந்ததோர் கோட்டை. இதனை அச்சு நாட்டினர் பிடிக்கவே முடியாது என்று இருந்தோம். எதிர்பாராதபடி அது நம் கையை விட்டுப் போய் விட்டது. அது காரணமாக லிபியா போயிற்று. அப்புறம் அச்சு நாட்டினர் மளமள வென எகிப்திற்குள் புகுந்து விட்டனர். ஆனால் அவர்களுக்கு எகிப்திலே 'கேட்' டுகளை எல்லாம் அகலத் திறந்து கிடக்க வில்லை. ஆகவே அவர்கள், தம் இஷ்டப் படி முன்னேறிப் போய் விட முடியாது என்று சொன்னோம். அதே மாதிரியே, பீல்ட் மார்ஷல் ரோமலின் எண்ணங்கள் சிதறிப் போயின. அவருடைய படைகளைத் தடுத்து நிறுத்தி சிதறி ஓடச் செய்து விட்டன எட்டாவது பிரிட்டிஷ் படை. எல் அலாமின் என்ற இடத்தருகே பயங்கரமான போர் தொடங்கி நடந்து கொண்டிருக்கிறது. சில முக்கியமான இடங்களி லிருந்து, நாஸிப் படைகள் பின் வாங்க நேர்ந்திருக்கிறது. அலெக்ஸாந்திரியாவிற்கு அறுபத் தைந்தாம் மைலில் இந் யுத்தம் நடந்து கொண்டிருக்கிறது அலெக்ஸாந்திரியா என்ற முக்கியமான துறைமுகத்திற்கு இருந்த ஆபத்து சற்று குறைந் திருக்கிறது. ரோமலுக்கு மேற்கொண்டு உதவி கிடைத்துக் கொண்டே இருக்கிறதாம். அவருடைய படைகளுக்கு ஜல சப்ளைக் கஷ்டம் ஏற்படும்படி செய்ய நேசதேசப் படைகள் முயற்சித்து வருகின்றனவாம். ரோமலுக்கு மேலும் மேலும் உதவி வந்து சேர உதவி புரிவது பெங்காஸி, ட்ரிபோலி, டாப்ருக் போன்ற துறைமுகங்கள் தான். அங்கெல்லாம் தினம் அமெரிக்க, பிரிட்டிஷ் வெடி விமானங்கள் காட்சி யளித்து, தம்மாலான வரை நாசத்தை விளைவித்து வருகின்றன. ரோமலுக்கு விஷி சர்க்காரும் உதவி புரிந்து வருவதாகக் கூறப்படுகிறது.

இந்த சமயத்திலே, பிரிட்டிஷ் பார்லிமெண்டிலே, லிபியப் போரில் ஏற்பட்ட தோல்வியைக் குறித்து காரமான வாக்கு வாதங்கள் நடந்தன. பிரதம மந்திரி சர்ச்சிலின் சர்க்கார் மீது நம்பிக்கையில்லாத் தீர்மானம் கூட கொண்டு வந்தார்கள். ஆனால் சர்ச்சில் மகா சூரர். உள்ள நிலைமையைத் தெள்ளென எடுத்து விளக்கினார். இதற்கு மேல் என்ன தான் செய்ய முடியும்? ஜனநாயக ஆட்சியின் மகத்துவம் இதுதான்! இந்த சமயத்திலே எதிரி பார்த்துக் களிக்க, நீங்கள் உங்கள் சகாக்களையே அவமானப் படுத்தப் பார்க்கிறீர்கள்? எதிர்பாராது ஏற்பட்ட சம்பவத்திற்கு நாம் என்ன செய்யலாம்? போர் முனையில் போயிருந்து பார்த்தா லல்லவா, சிரமம் தெரியும்! என்று உருக்கமாகப் பேசி, தன்னை எதிர்க்கத் துணிந்தவர்களுக்கு இருபத் தைந்து பேர்களை ஆதரவு கொடுக்கும்படி செய்து, 475 பேர்களின் ஆதரவோடு தன் கட்சிக்கு வெற்றி தேடிக் கொண்டார் பிரதம மந்திரி.

வட ஆபிரிக்காவி லிருந்த பிரிட்டிஷ் படைகளிடம் ஏராளமான டாங்கிகள் இருந்த தென்னமோ வாஸ்தவம். ஆனால் அவை எல்லாம் பாலைவனப் போருக்கு லாயக்கானவை அல்ல. ஆயினும் மத்தியில் ஒரு கட்டத்திலே, மேற்கே பெங்காஸிக்கும் அப்பால் அச்சு நாட்டுப் படைகளை பிரிட்டிஷ் படைகள் துரத்தி யடித்து, நாற்பதினாயிரம் பேர்கள் வரை கைதியாகப் பிடித்து, அச்சு நாட்டாரின் பிளானைப் பாழாக்க வில்லையா? அப்பொழுது ஜெயித்த தெல்லாம் இப்பொழுது போய் விட்டதே என்பீர்கள்! ஆனாலும் என்ன? சுழலும் சக்கரம் போல் தானே யுத்தப் போக்கு எல்லாம். இன்று போகும், நாளை வரும். அதற்காக வருந்தக் கூடாது தான்.

இப்பொழுது ஜெர்மானியரே கண்டு பிரமிக்கிறார்களாம், நேசநாட்டுப்படைகள், எத்தனையோ அசௌகரியங்களோடு எல் அலாமினுக்கு அருகே அச்சு நாட்டினரை மடக்கி நிறுத்தி விட்டதைப் பார்த்து!

அசௌகரியங்கள் என்றதும் செபாஸ்டபோலின் நினைவு வருகிறது. எதிர் பாராதபடி, அநியாயமாக அச்சு நாட்டார் வசமான அந்த அற்புதமான கோட்டையை நினைத்தால், மிகவும் வருத்தமாகத் தானிருக்கிறது. பாறைகள் மீதிலேயே பககுவமாக அமைந்த கோட்டை அது. அதனை ஏராளமான விமான டாங்கி, படை உதவிகளால் ஜெர்மானியர் கைப்பற்றி விட்டனர். இந்த ஒரு வகையில் மட்டும் நாஸிகளுக்கு ஏற்பட்ட நஷ்டம் கொஞ்ச நஞ்சமல்ல. ஆனாலும் ஸெபாஸ்டபோலால் அவர்களுக்குக் கிடைத்தது ஒரு பெரிய லாபம் கூட.

ஸெபாஸ்டபோல் சண்டை முடிந்தவுடனேயே, ருஷ்யாவில் வேறு பல இடங்களில் உக்ரமான யுத்தம் தொடங்கி யிருக்கிறது. லெனின்கிராட் முதல் மாஸ்கோ வரை, உள்ளேயே புகைந்து கொண்டிருக்கும் எரிமலையை ஒத்திருக்கிறதாம். எந்த நிமிஷமும் இங்கு பெரும் போர் நடக்கக் கூடுமாம்.

தெற்கே, கார்க்கோவ் அருகே நடந்து கொண்டிருந்த யுத்தம் நாஸிகளுக்குச் சாதகமாகவே இருக்கிறதாம். இந்தப் பிரதேசத்திலே பல இடங்களில் அவர்கள் பெரும் படை யுடன் பாய்ந்து தாக்குகிறார்

களாம். கொஞ்சம் வலுக் குன்றி யிருந்த ஒரு இடத்திலே அவர்கள் முன்னேறி, டான் நதியை அடைந்து அதைக் கடந்து விட்டதாகவும் கூறப் படுகிறது. ராஸ்டாவ் அருகிலும் போர் ஆரம்பம கி யிருக்கிறதாம். மாஸ்கோவிற்கும், தென்திசையில் உள்ள காகஸஸிற்கும் இருக்கும் தொடர்பைக் கத்தரித்து, ருஷ்யப படையை மூன்று நான்கு துண்டுகளாகப் பிரித்து விட வேண்டு மென்பதே, அச்சு நாட்டாரின் நோக்கம் போலும். அப்புறம் அவர்கள் காகஸஸ் மீது பாயக்கூடும், ருஷ்ய மண்ணிலே தினம் குவியும் ஜெர்மானியப் பிணங்களுக்குக் கணக்கே யில்லையாம். அப்பிணங்களின் மீதிலேயே டாங்கிகளும், ஆட்களும் பாய்ந்து செல்ல வேண்டி யிருக்கிறதாம். ருஷ்யப் போர் முனைக்கு அதிபிரமாணடமான பீரங்கிகளையெல்லாம் நாஜிகள் கொணர்ந்து நிறுத்தி யிருக்கிறார்களாம்.

ருஷ்யாவிற்கு பிரிட்டனி லிருந்தும் அமெரிக்காவிலிருந்தும், வாக்களித் திருந்தபடியே உதவிகள் சென்ற வண்ணமாக இருக்கின்றனவாம். ஜெர்மானிய நகர்கள் மீதிலே பிரிட்டிஷ் விமானங்கள் அடிக்கடி தென்பட்டு, அதி பயங்கரமான குண்டுகளை வீசி வருகின்றனவாம். நேச நாட்டைச் சேர்ந்த கானடாவிலே, யுத்த சேவைக்காக எல்லா ஸ்திரீகளும் முன் வரப் போகிறார்களாம். ஹிட்லருக்கு இனிமேல் தானிருக்கிறது கஷ்டங்கள் எல்லாம். இவை எல்லாம் கூட, எதிர் பாராததவையாகவே இருக்கு மென்பதில் சந்தேகமே யில்லை.

ருஷ்யாவில் அவரது படைகள் திரும்பி ஓட்டமெடுக்க ஆரம்பித்ததி லிருந்தே, எதிர் பாராத விஷயங்கள் பலவற்றை அவர் கண் கூடாகக் கண்டாயிற்றே! இன்னும் காண வேண்டியதை எல்லாம் பார்த்து விட்டுத்தானே அவர் கண் மூடவேண்டும்? அப்புறம் தான் உலகிற்கே க்ஷேமம் பிறந்தது போலாச்சே!

யுத்த சேத ஜாப்தா.

1942-ம் ஜூன் 19உ யுத்த சஞ்சிகையில் யுத்தத்தில் ஏற்பட்ட நஷ்டங்களை கலந்து வெளிப் படுத்திய படியால் அவைகளுக்கு பதில் கீழ்கண்ட உண்மையான தகவல்களை பிரசுரப்படுத்துகிறோம்.

சண்டையிடாதவர்களும் மற்ற இந்திய படையை சேர்ந்தவர்களும்.

காயப்பட்டவர்கள்

நெம்பர்.	வேலை.	பெயர்.
ஐ. எச். சி. 188812	தையல்காரர்.	கே. நாகையா.

காணுமற்போனவர்கள்.

நெம்பர்.	வேலை.	பெயர்.
ஐ. எச். சி. 181529	நாவிதன்.	லட்சுமணன்.
எச். 192253	ஏ. சமையல்காரர்.	அம்பிகா.
எச். 193417	எம். சமையல்காரர்.	அப்பாதுரை.
எச். 19274	எஸ். கே. சிப்பாய்	எஸ். என். சக்ரவர்த்தி.
எச். 189018	டபுள்யு. சௌர் ஜென்ட்.	தேவசகாயம்.
எச். 193416	எம். சமையல் காரர்.	சந்தனசாமி.
எச். 167122	சமையல்காரர்.	தம்புசாமி.

கொல்லப்பட்டவர்கள்.

ஐ. ஏ. ஓ. ஸி. ஓ. 121964	லான்ஸ் நாயிக்.	ஓ. ஏ. பத்மநாபன்.

காணுமற்போய் யுத்தக் கைதிகளாக கருதப் படுகிறவர்.

ஆர். ஐ. ஏ. எஸ். சி. ஓ. 71221	சிப்பாய்	.. என். மாமண்டி சாமி.

முன்பு காணுமற் போனவர்க ளென்று தெரியப் படுத்தியதில் காணுமற் போகாதவர்கள்.

சென்னை சாப்பர்ஸ் அண்ட் மைனர்ஸ்.

63720	சாப்பர்	.. கிருஷ்ணசாமி நாயுடு.
60170	ஷை	.. மாட செட்டி.

இந்திய இஞ்சினீயர்கள்.

63633	சாப்பர்	.. கோவிந்தசாமி.
63056	ஷை	.. குஞ்சுராமன் நாயர், கே.
62600	ஷை	.. ராஜு.
63153	ஷை	.. ராமசந்திர ரெட்டி.

காணுமற்போனதாக அறிவிக்கப்பட்டு இப்போது இறந்துவிட்டவர்.

சென்னை சாப்பர்ஸ் அண்டு மைனர்ஸ்.

63559	சாப்பர்	.. பரசுராமன்.

உலகப் போக்கு.

எகிப்திய நிலமை. ஒரு இராணுவ நிபுணர் கீழ்க்கண்ட வாறு கூறுகிறார்:—

சில நாட்களுக்கு முன்பு இருந்ததை விட எத்தனையோ வகைகளில் எகிப்திய நிலமை ஊக்கம் தரக் கூடியதாய் இருக்கிறது. பிரிட்டிஷ் படைகளின் நிலமை பலமாக இருக்கிறது. ஆகின்லெக்கின் கீழுள்ள படைகள் மிகவும் திறமை யோடிருக்கின்றன. ரோமெலின படைகள் முன்னேருத படி தடுக்கப் பட்டிருக்கின்றன தற்போது நடை பெறும் பாலை வன யுத்தத்தில், படைகள ஒரு இடத்திலிருந்து மற்றொரு இடத்திற்குப் போவது கஷ்டம். ஆகையால், நிலமையில் திடீரென்று மாறுதல்கள் ஏற்படவுங் கூடும். ரோமெலை இருக்கும் இடத்திலேயே விட்டு வைக்கக் கூடாது; முழுதும் வெல்ல வேண்டும்; அவரை அழிக்க வேண்டும், என்று ஆகின்லெக் குறிப்பிட்டார். மேற்குப் பாலைவனத்திலும், எகிப்திலும் உள்ள நிலமைக்கு, சில முக்கியமான காரணங்கள் உண்டு. இவை பற்றி நன்ருக ஆராய வேண்டியது அவசிய மாகும்.

போன வருஷம் மழைக் காலம் முழுதும் கடுமையான யுத்தம் நடந்தது. அப்போது ஜப்பானுக்கு வெற்றி மேல் வெற்றி கிடைத்தது. அப்போது எல்லோரும் கவலை யோடு எதிர் பார்த்தது, வெயில் காலத் தாக்குதல் 'இது பற்றி' பிரமாதமாக முந்தியே பிரசாரம் செய்திருந்தார்கள். ஜெர்மனிக்கு உள் நாட்டிலேயே தொந்தரவுகள் கிளம்பின. ஜெர்மானியர்கள் கைப்பற்றிய நாடுகளில் ஜெர்மன் இரகசிய போலீசாரான 'கெஸ்டபோ'வும் ஜெர்மன் படைகளும் நடத்தும் கொடுமை ளால், அந்நாடு ளின் மக்கள் ஜெர்மானியர் மீது, மிகவும் வெறுப்புக் கொண்டிருக்கிறார்கள். அதனாலும் ஜெர்மனிக்கு மிகவும் தொந்திரவு இருக்கிறது. அல்லாமலும், ஜெர்மன் சர்வாதிகாரி தன மந்திரிகளையும் சேனாபதி களையும் மாற்றி யமைத்தார். இதற்கும் ஏதோ தொந்தரவு தான் காரணமாயிருக்க வேண்டும் என்று நினைத்தார்கள்.

இந்தக் காரணங்களால் ஜெர்மனிக்குத் தோல்வி உண்டாகிவிடும் என்று யாரும் நினைக்க வில்லை. ஆனால், இவை, ஒன்றை மட்டும் தெளிவாகக் குறிக்கின்றன. ஐக்கிய நேச நாடுகள் ஒன்று சேர்ந்து தம்மைத் தாக்கும் முன்பே, தான் தாக்கி விட வேண்டு மென்பதற்காக, எவ்வளவு கடுமையான முறையானாலும், அதைக் கையாள, ஒரு மகத்தான திட்டத்தை ஹிட்லர் வகுத்தார். ருஷ்யப் போர் முனையில் எதிர் பார்த்தபடி வெற்றிகள் பெற, ஹிட்லரால் முடிய

வில்லை. அதனால், தன் நோக்கத்தையே பிரிட்டிஷ் தீவுகள் மீது திருப்பக் கூடும் என்று சிலர் நினைத்த துண்டு. அப்படியே ஜெர்மன் விமானங்கள் பிரிட்டனைத் தாக்கின. ஆனால் பிரிட்டிஷ் விமானப் படைகள் அந்த ஜெர்மன் விமானங்களை நெருங்க வொட்டாமல் அடித்து விரட்டி விட்டன. அதே சமயத்தில், ஜெர்மன் படைகளை ரஷ்யப் படைகளும் எதிர்த்து நின்று கடுமையாகப் போராடின. ஆகையால் ரஷ்யப் போர் முனையி லிருந்து விமானக் கூட்டங்களை இங்கிலாந்தைத் தாக்குவதற்கு, ஏராளமாக அனுப்புவதற்கு, ஹிட்லரால் முடிய வில்லை.

இந்த நிலைமையிலே, மழை காலத்தில் ரஷ்யா மீது பாயாமல், தன் சேனைகளை ஹிட்லர் உறுதிப் படுத்திக் கொண்டார். அல்லாமலும், மத்திய கிழக்கில், வெயில் காலத்தில், தான் தாக்குவதற்கு ஏற்ற இடம் எது என்று பரீட்சை பார்த்துக் கொண்டிருந்தார். இந்த நோக்கத் தோடு தான், துருக்கியை சற்று மிரட்டிப் பார்த்தார். மத்திய தரைக் கடலில் தனக்கு தகுந்த தங்கு மிடம் எங்கே கிடைக்கும் என்று துளாவிப் பார்த்தார். இதற்காக, பிரான்ஸைத் தந்திரமாகக் கட்டுப் படுத்தப் பார்த்தார்; மால்டாவை எவ்வகையான பிரயோசனமும் இல்லாமல் மிகக் கடுமையாகத் தாக்கினர்; கிரீட், கிரேக்கத் தீவுகளில் ஏராளமாகத் தன் படைகளைக் கொண்டு போய் இறக்கி பலப் படுத்தினர். அல்லாமலும் மத்திய தரைக் கடலில் போகும் வியாபாரக் கப்பல்கள் எல்லாம் துணைக் கப்பல்க ளுடனேயே போக வேண்டும் என்னும் நிர்ப்பந்தத்தை நேச நாடுகளுக்கு உண்டாக்கினர்.

இந்தக் காரணங்களால் தான், ஜெர்மனியின் வெயில் காலத் தாக்குதல் வெற்றி பெற வில்லை. இப்போது ஏற்பட்ட அவகாசத்தை நேச நாடுகள் பயன் படுத்திக் கொண்டன.

இதனால் இந்தியா உள்ளாக விருந்த ஆபத்து, குறைந்து விட்டது என்று பொது ஜனங்கள் எண்ணினர்கள். பர்மாவை இழந்தது ஒரு பெரிய நஷ்டம் என்று தான் இந்தியா நினைக்கிறது. ஜெனரல் அலெக்சாந்தர் தன் சேனைகளை மிகவும் கெட்டிக் காரத் தனமாக பர்மாவி லிருந்து பின் வாங்கும்படிச் செய்தார். பவளத் தீவுகளிலும், மத்திய வழித் தீவுகளிலும் நேச தேசக் கப்பல் படைகளுக்கு மகத்தான வெற்றிகள் கிடைத்தன. வங்காளக் குடாக் கடலில் தமக்குக் கிடைத்த வெற்றிகளைக் கொண்டு மேல் நோக்கி, ஜப்பானியர்கள் வர வில்லை. இவற்றைக் கொண்டு, இந்தியாவிற்கு ஏற்பட விருந்த ஆபத்து நீங்கி விட்டது என்று நினைக்க இடந் தருகிறது. சென்ற 3 மாதங்களாக இந்தியாவின் பாதுகாப்புக்கள் வெகு அதிகமாகப் பலப்பட்டிருக்கின்றன. முன்பு இருந்ததை விட, இப்போது மிகவும் பலமான நிலைமையில் இந்தியா இருக்கின்றது. நிற்க, மிகச் சிறந்த தளங்களும் ஏராளமான மூலப் பொருள்களும் ஜப்பானுக்கு இப்போது கிடைத்திருக் கின்றன. ஜப்பான் ஜெயித்த நாடுகளிலிருந்து அதை விரட்டி விட வேண்டுமானால், நேச தேசங்களின் படைக ளெல்லாம் திரண்டு வர வேண்டியிருக்கும்.

1940–42-ம் வருஷங்களில் எகிப்து.

1940-ம் வருஷம் ஜூன் மாதம் ஆரம்பமான எகிப்திய யுத்தம் இன்னும் மிகுந்த உக்கிரத் தோடு நடந்து கொண்டிருக்கிறது பிரிட்டிஷ் படைகளுக்குப் பதில் சொல்ல மாட்டாமல், ஜப்பான் தோற்று விடும் என்று இத்தாலி நினைத்தது. 1940-ம் வருஷம் செப்டம்பர் மாதம் 15-ம் தேதி க்ராஸியானி தலைமையில் இத்தாலியப் படைகள் எகிப்திய எல்லையைக் கடந்தன. அதே நாளில் தான் ஹிட்லர் பிரிட்டிஷ் துறைமுகங்களை விமானங்களைக் கொண்டு முதல் முதல் தாக்கினர். அலெக்சாந்திரியா நகரத்திற்குள், தான் செப்டம்பர் மாதம் 18-ம் தேதியே புகுந்து விடப் போவதாக அறிவித்தார். ஆனால் ஜெனரல் வேவல், அவருடைய எண்ணத்தில் மண்ணைப் போட்டார்.

1940-ம் வருஷத்தில் நடந்த ஆபிரிக்க யுத்தம் எப்படி உலக சம்பந்த முடையதோ, அது போலவே, இப்போது நடை பெறும் யுத்த களங்களுக்கு எல்லாம் அது சம்பந்த முடையது. எஸ்ஸான் யுத்தமும் மத்திய வழித் தீவு யுத்தமும் வடஆப்பிரிக்கா யுத்தத்திற்குச் சம்பந்த முடையவை. அது போலவே, தென் ரஷ்யாவில் நடை பெறும் யுத்தத்திற்கும், வட துருவ சமுத்திரத்திலேயோ இந்து மகா சமுத்திரத்திலேயோ போகும் துணைக் கப்பல்களை நாசஞ் செய்வதற்கும் சம்பந்த முண்டு.

எகிப்தில் 1940-ம் வருஷம் நடை பெற்ற யுத்தத்திற்கும் இப்போது நடைபெறும் யுத்தத்திற்கும் ஒரு முக்கியமான வித்தியாச முண்டு. 1940-ல் பிரிட்டிஷார் தனித்துப் போராடி மிகவும் களைத்துப் போயிருந்த சமயத்தில், இத்தாலி புகுந் தடிக்கப் பார்த்தது. ஜெர்மனியைத் திருப்தி செய்ய வேண்டித் தான் இத்தாலியும் எகிப்தைத் தாக்கினது. இதன் பயனாக கீழ் ஐரோப்பாவிலும் மற்ற பகுதிகளிலும் வெற்றிகள் கிடைக்கக் கூடும் என்பது அவர்கள் எண்ணம். ஆனால் 1942-ம் வருஷத்தில், நடைபெறும் இந்த யுத்தம், கொறடா பிடியின் ஒரு பகுதி போல உதவுகிறது. அச்சு சர்க்கார் திட்ட மிட்ட படியே எல்லாம் நடந்திருக்கு மானால், இந்த யுத்தத்திற்கே இடமிருந் திருக்காது. சந்தர்ப்பங்களினாலும் தன் பேராசையினாலும் சிக்கிக் கொண்டிருக்கும் ஜெர்மனியை விடுவிக்க, இது ஒரு வழி. ரஷ்யாவில் நேச தேசத்தார் வெகு கடுமையாகத் தற்காப்பின் பொருட்டுப் போராடிக் கொண்டிருக்கிறார்கள். இதுதான் வெற்றிக்கு வழியாகும். ஜெர்மனி, தன் எதிரிகளை நாசஞ் செய்ய வேண்டும் அல்லது தான் நாசமாக வேண்டும். சுருக்கமாகச் சொல்ல வேண்டுமானால், அச்சு சர்க்கார், தாம் திட்ட மிட்டபடி தம் காரியங்களைக் காலா காலத்தில் செய்து முடிக்க வில்லை.

தற்கால நிலைமை.

இப்போது ஜெர்மனியை எதிர்த்து நிற்பவை வல்லரசுகள். இவற்றோடு ஒரே காலத்தில் பல யுத்த களங்களில் ஜெர்மனி போராட வேண்டி யிருக்கிறது. இந்த வெயில் காலத்தில் ஹிட்லருக்குக் கடுமையான பொறுப்புக்கள் ஏற்பட் டிருக்கின்றன. (1) எதிர்பாராத விதமாக வெகு அதிக பலம் பெற்றிருக்கும் ரஷ்யாவை நசுக்க வேண்டும். (2) பிரிட்டிஷ் விமானப் படைகளின் கடுமையான தாக்குதல்களுக்கு உள்ளாகாத படி தப்ப வேண்டும். (3) ஐரோப்பாவில் தரை மூலம் ஏற்படக் கூடிய தாக்குதல்களையும் சமாளிக்க வேண்டும். (4) அத்லாண்டிக் மகா சமுத்திரத்தில் அமெரிக்கக் கப்பல் படையோடும் வியாபாரக் கப்பல்க ளோடும் போட்டி யிட வேண்டும். (5) இத்தாலி நிறை வேற்ற முடியாது விட்டுப் போன மத்திய தரைக் கடல் யுத்தத்தை, இப்போது, காலங் கெட்ட காலத்தில், நடத்தித் தீர வேண்டும்.

கீழ் நாடுகளில் ஜப்பானியர் முன்னேற்றத்தினால், பிரிட்டிஷ் படைகள் சிதறிப் போய் இருக்கின்றன. தன் பொறுப்பை நிறை வேற்றும் முறையில் பிரிட்டன் இந்தியாவிற்கு அனுப்பி யிருக்கும் துணைக் கப்பல்கள் சமீபத்தில் இந்தியாவிற்கு வந்து சேர்ந்தன. இந்தத் துணைக் கப்பல்கள் சரியான சமயத்தில் செங்கடல் பக்கம் போய் ஆகின்லெக் படைகளுக்கு உதவி யிருந்தால், இந்த யுத்தத்தின் போக்கே மாறி யிருக்கும். நன்னம்பிக்கை முனையைச் சுற்றிக் கொண்டு ஒரு துணைக் கப்பல் மத்திய கிழக்குக்கு வரவேண்டுமானால் 3 மாதங்கள் செல்லுகின்றன. ஆனால் ரோமெல் தனக்குத் தேவையானவற்றை 3 நாட்களில் மத்தியதரைக் கடலைக் கடந்து, கொண்டு வந்து விடலாம்.

டோப்ருக்கின் முக்கியம்.

கிழக்கு மத்திய தரைக் கடலில், பிரிட்டனுக்கு இருக்கும் ஆதிக்கத்தைக் குலைக்க வேண்டு மென்பது தான் ரோமலின் நோக்கம். இதில் சந்தேகமே கிடையாது. அப்போது தான் ஜெர்மானியர்கள் எளிதில் காக்கஸஸைத் தாக்கலாம். வடக்கே, காக்கஸஸைத் தாக்குவதற்கு செபஸ்டபோலைத் தாக்கிப் பிடிக்க வேண்டியது எவ்

வளவு அவசியம் என்று நினைத்தார்களோ, அது போலவே, கிழக்கே டோப்ருக்கைப் பிடிக்க வேண்டியதும் அவசியம் என்று ரோமல் நினைத்தார். இப்போது டோப்ருக்கை ஜெர்மானியர்கள் பிடித்து விட்டதனால், அவர்களுடைய சப்ளைகளைக் கொண்டு போவதற்கு தரை வழியில், 300 மைல்கள் மிச்சமாயின. அதாவது, இப்போது ஒரு குறுக்கு வழி ஏற்பட்டிருக்கிறது. இதனால் சப்ளைகள் போக வேண்டிய தூரத்தில் 300 மைல்கள் குறைகின்றன.

டோப்ருக்கையும் சிரெனெய்காவி லுள்ள விமான நிலயங்களையும் ஜெர்மானியர் கைப் பற்றிக் கொண்டதனால், அலெக்ஸாந்திரியா விலிருந்து மத்தியக் கிழக்குப் போர்க்களத்திற்குத் துணைக் கப்பல்களை அனுப்புவது பாதிக்கப் பட்டிருக்கிறது. அலெக்ஸாந்திரியா விற்கும் மால்டா தீவிற்கும் 820 மைல் தூரம். அலெக்சாந்திரியாவி லிருந்து ஒரு துணைக் கப்பல் மால்டாவிற்குப் போக வேண்டுமானால் 175 மைல்கள் வரை க்ரீட்டுக்கும் சிரெனெய்காவிற்கும் இடையிலுள்ள கால்வாய் வழியாகப் போக வேண்டி யிருக்கிறது. க்ரீட் தீவில், ஜெர்மன் விமான நிலயங்கள் இருக்கின்றன. கப்பல்கள் அக் கால்வாயில் போனால் இந்த விமான நிலயத்தி லிருந்து ஜெர்மன் விமானங்கள் கிளம்பி வந்து, தாக்குகின்றன. கிரெனெய்கா பிரிட்டிஷார் வசம் இருக்கும் வரையிலும், இந்தத் துணைக் கப்பல்களுக்குத் தகுந்த பாதுகாப்புக்கள் ஏற்படுத்த முடிந்தது.

நமது போர் விமானப் படைகள் இதற்கு 100 மைல்களுக்குக் கிழக்கே தான் இருக்கின்றன. முன்பு பாதுகாத்தது போல இப்போது இந்த விமானங்கள் கப்பல்களுக்கும் பாதுகாப்புகள் அளிக்க முடியாது. இந்த விமான நிலயத்திற்கு 100 மைல்களுக்கு அப்பால் தான், எதிரி விமான நிலயங்கள் இருக்கின்றன. ஆகையால் அவர்கள் எப்போது வேண்டுமானாலும் நம் நிலயங்களைத் தாக்க முயலக் கூடும். இதன் பயனாக, இதுவரை விமானத் தாக்குதல்களுக்கே உள்ளாகா திருந்த அலெக்சாந்திரியாவும், பெரிதும் பாதிக்கப்படக் கூடும். எதிரி விமானங்கள் முன்னேறிக் கொண்டு வந்தால், வழியி லுள்ள சைப்ரசும் ஹைபாவுங் கூட பாதிக்கப் படலாம் என்று லண்டன் அதிகார வட்டாரங்களில் நினைக்கிறார்கள். மேலும், தரையிலும் கடலிலும் ஒரு பெரிய யுத்த களத்தில் பின் வாங்கிக் கொண்டிருக்கிறோம், நம் ரஷ்யத் தோழர்களுக்கு எது மிகவும் முக்கியமென்று தோன்றுகிறதோ, அதைத் தான் நாம் செய்து கொண்டிருக்கிறோமே யொழிய, இரண்டாவது போர்முனையை ஆரம்பிக்க வில்லை. வெண் கடலிலிருந்து இந்து மகாசமுத்திரம் வரை எட்டும் பொதுவான யுத்த களத்தின் இடது பக்கம் மட்டும் தான், நம் வசமிருக்கிறது. பிரிட்டனுக்கே ஆபத்து தலைக்கு மேல் இருக்கும் போது, 8-வது படையையும், மத்திய கிழக்கு யுத்த களத்திற்குத் தேவையான மற்ற படைகளையும் திரட்டி யிருக்கும் போது, மிகவும் முக்கியமான பகுதிகளுக்கு ஆபத் தேற்பட்டிருக்கும் போதுங் கூட, தம கடமைகளை நிறைவேற்ற ஒரு போதும் பிரிட்டிஷார் தவறவில்லை.

மூலபலம்.

நமக்கு நஷ்டம் அதிகமாக ஏற்பட்டிருந்த போதிலும், இன்று எகிப்தைக் காத்துக் கொள்ளக் கூடிய நிலைமையில் நாம் இருக்கிறோம் எதியோபியாவிலும், லிபியன் போர் முனையிலும் எதிரிகளோடு போராடுகிற போது, ஜெனரல் வேவல் வசமிருந்த படைகளை விட, மிகவும் பலமான படை இப்போ திருக்கிறது. இப்போது மிகவும் கஷ்டமான ஆபத்தான நிலைமை தான். ஆனால், நம் தளங்களுக்கு அருகி லிருக்கிறோம் என்னும் ஒரு வசதி இருக்கிறது. அன்றியும் நமக்கு ஏராளமான சப்ளைகள் கைவச மிருக்கின்றன. இன்னும் சில மாதங்களில், நம் எதிரிகள் கட்டாயமாகத் தாக்கி காக்கஸஸ் பிரதேசத்தையும் மத்திய கிழக்குப் பகுதியையும் கடைசி முறையாகக் கைப்பற்றப் பார்ப்பார்கள். வடக்கே ரஷ்யர்களையும் தெற்கே பிரிட்டிஷாரையும் ஜெர்மானியர்கள் வெகுவாகத் தாக்குவார்கள் என்று எதிர்பார்க்கலாம் நேசதேசப் படைகளும் சாம்ராஜ்ய மக்களும் கூட, நிலைமையைச் சமாளிப்பார்கள் என்று எதிர்பார்க்கலாம்.

மேற்குப் பாலை வன யுத்த களத்தி லிருந்து ஒரு பத்திரிகை நிருபர், 8-ம் படைத் தலைவர்களின் ஊக்கம் குறையவில்லை என்றும், சூயஸ் கால்வாய்க்காகப் போராடும் வீரர்களின் ஊக்கமும் குறைய வில்லை என்றும் குறிப்பிடுகிறார். டோப்ருக்கைத் தோற்ற பிறகு ஜெனரல் ஸ்மட்ஸ் குறிப்பிட்டதாவது :—

இந்தப் படைகளும், தென்னாப்பிரிக்காவி லிருந்து வந்திறங்கும் நம் படைகளும் எகிப்தைக் காக்கப் பெரிதும் பயன் படும். அச்சு சர்க்கார் வச மிருந்து மீண்டும் டோப்ருக்கைக் கண்டிப்பாகக் கைப்பற்ற வேண்டும். தென் ஆப்பிரிக்கா, ஜெர்மானியரை பழிக்குப் பழி வாங்கியே தீரும்.

MADRAS : PRINTED AND PUBLISHED BY THE SUPERINTENDENT, GOVERNMENT PRESS.